



PROVINCIA DI TREVISO

Provincia di Treviso

**RELAZIONE DI INIZIO MANDATO
ANNI 2016/2020**

(articolo 4-bis del d.lgs. del 6 settembre 2011, n. 149)

PREMESSA

La presente relazione viene redatta ai sensi dell'articolo 4-bis del decreto legislativo 6 settembre 2011, n. 149, recante: "Meccanismi sanzionatori e premiali relativi a regioni, province e comuni, a norma degli articoli 2, 17, e 26 della legge 5 maggio 2009, n. 42" che così recita:

"1. Al fine di garantire il coordinamento della finanza pubblica, il rispetto dell'unità economica e giuridica della Repubblica e il principio di trasparenza delle decisioni di entrata e di spesa, le province e i comuni sono tenuti a redigere una relazione di inizio mandato, volta a verificare la situazione finanziaria e patrimoniale e la misura dell'indebitamento dei medesimi enti.

2. La relazione di inizio mandato, predisposta dal responsabile del servizio finanziario o dal segretario generale, è sottoscritta dal presidente della provincia o dal sindaco entro il novantesimo giorno dall'inizio del mandato. Sulla base delle risultanze della relazione medesima, il presidente della provincia o il sindaco in carica, ove ne sussistano i presupposti, possono ricorrere alle procedure di riequilibrio finanziario vigenti."

La maggior parte delle tabelle, di seguito riportate, sono desunte dagli schemi dei certificati al bilancio - art. 161 del Tuel e dalla contabilità dell'Ente.

Alla data di redazione della presente relazione, il Bilancio di previsione per l'esercizio 2016 e il documento unico di programmazione è stato approvato, ai sensi dell'art. 151 del D.Lgs. 267/2000, unitamente all'attestazione della verifica degli equilibri di bilancio ai sensi dell'art. 193 del D.Lgs. 267/2000 con delibera n.11/64277 del 27 luglio 2016.

La relazione è strutturata nelle seguenti parti:

PREMESSA	2
DATI GENERALI	3
SITUAZIONE ECONOMICO-FINANZIARIA DELL'ENTE.....	9
CONCLUSIONI	19

DATI GENERALI

1.1 Popolazione residente al 31-12-2015: n. 887.293

Dato Istat indirizzo: <http://dati.istat.it/#>

1.2 Organi politici:

PRESIDENTE DELLA PROVINCIA: MARCON STEFANO in carica dal 18.09.2016

(a seguito elezioni del 18/9/2016 ai sensi della Legge n. 56/2014)

CONSIGLIO PROVINCIALE		
Carica	Nominativo	In carica dal
Consigliere	BONOTTO MAURIZIO	18/09/2016
Consigliere	FAVA ROBERTO	18/09/2016
Consigliere	IANNICELLI GIANCARLO	18/09/2016
Consigliere	PIETROBON FRANCESCO	18/09/2016
Consigliere	PRESTI DOMENICO	18/09/2016
Consigliere	RAZZOLINI TOMMASO	18/09/2016
Consigliere	SCARDELLATO MARIA	18/09/2016
Consigliere	TOMMASELLA LISA	18/09/2016
Consigliere	TORMENA MARIANELLA	18/09/2016
Consigliere	PERENCIN MATTIA	18/09/2016
Consigliere	PORCELLATO NATASCIA	18/09/2016
Consigliere	GALEANO PAOLO	18/09/2016
Consigliere	MIGLIORINI MAURO	18/09/2016
Consigliere	SARTORETTO SEBASTIANO	18/09/2016
Consigliere	TOCCHETTO MARIA	18/09/2016
Consigliere	TONON ROBERTO	18/09/2016

ASSEMBLEA DEI SINDACI	
Sindaco	Comune
TORRESAN ADRIANO	Castelcucco
SCRIMINICH GIUSEPPE	Cavaso del Tomba
PIN CRISTINA	Cison di Valmarino
FANTUZ MARICA	Meduna di Livenza
FERRARI LUCIANO	Monfumo
TONELLO GIUSEPPE	Moriago della Battaglia
BERTONI GIOVANNI	Paderno del Grappa
SUSANA ANDREA SEBASTIANO	Portobuffolè
DE PAOLI GIANNI	Possagno
COLLODEL LOREDANA	Refrontolo
COAN MICHELA	Revine Lago
LIO GUIDO	Segusino
CINCOTTO MARIO	Zenson di Piave
PRESTI DOMENICO	Arcade
BARAZZA MARIAROSA	Cappella Maggiore
GOTTARDI FRANCA	Cessalto
ROCCO LORENA	Chiarano
MINISTERI GIOVANNI	Cimadolmo
RAMPIN ANNALISA	Crespano del Grappa
COLLET MARIO	Follina
BUSO LAURA	Fregona
COVER GIANNINA	Gorgo al Monticano
MILAN LEONIO	Mansuè
DE ZEN DANIELE	Maser
COLMELLERE ANGELA	Miane
MORO PAOLA	Monastier di Treviso
ROSTIROLLA DANIELE	Morgano
GIANGRAVE' SEBASTIANO	Ormelle
COLLOT FABIO	Orsago
CENEDESE DIEGO	San Polo di Piave
PIZZOL LARRY	Sarmede
BOF GIANANGELO	Tarzo
CORDIALI ALBINO	Vidor
BALDIN SERGIO	Altivole
MIGLIORINI MAURO	Asolo
ZORDAN IVANO	Borso del Grappa
ROSSETTO MORENO	Breda di Piave
MAZZOCATO CHIARA	Caerano di San Marco
NICOLETTI PIER ANTONIO	Castello di Godego
BET ROBERTO	Codognè
SCARPIS EDOARDO	Colle Umberto
BIZ ALESSANDRO	Cordignano

ASSEMBLEA DEI SINDACI	
Sindaco	Comune
SARTOR CLAUDIO	Cornuda
TORMENA MARIANELLA	Crocetta del Montello
NARDI GIUSEPPE	Farra di Soligo
DAN EZIO	Fontanelle
TONDI MASSIMO	Fonte
CAPPELLOTTO MARIO	Gaiarine
CAVALLIN MAURIZIO	Giavera del Montello
BONET ALESSANDRO	Godega di Sant'Urbano
FIORIN ENZO	Istrana
MARCHIORI SILVANO	Loria
CATTAI GIANPIETRO	Mareno di Piave
SOZZA ANNA	Maserada sul Piave
VETTORI FABIO	Nervesa della Battaglia
TURATO MARCO	Pederobba
ROMA PAOLA	Ponte di Piave
MANZAN RINO	Povegliano
DAL ZILIO MAURO	Quinto di Treviso
GAETANO TUFARIELLO Commissario prefettizio	Resana
FAVARETTO ANDREA	Salgareda
MARTOREL GASTONE	San Fior
DALTO LORIS	San Pietro di Feletto
MAZZARO LUIGI	San Zenone degli Ezzelini
SZUMSKI RICCARDO	Santa Lucia di Piave
FREGOLENT SONIA	Sernaglia della Battaglia
PIAZZA SILVANO	Silea
CESCON PIERINA	Vazzola
MATTIUZZO GABRIELE	Carbonera
GIULIATO STEFANO	Casale sul Sile
GIURIATI MIRIAM	Casier
ARENA CAROLA	Mogliano Veneto
SPERANZON PAOLO	Motta di Livenza
SCARDELLATO MARIA	Oderzo
PIETROBON FRANCESCO	Paese
SOLDAN STEFANO	Pieve di Soligo
BIANCHIN MONIA	Ponzano Veneto
GALEANO PAOLO	Preganziol
GUIDOLIN MATTEO	Riese Pio X
ZOTTARELLI PIERANNA	Roncade
CAPPELLETTO ALBERTO	San Biagio di Callalta
DUSSIN GUIDO	San Vendemiano
DELLA PIETRA MARCO	Spresiano
SCARPA VINCENZA	Susegana

ASSEMBLEA DEI SINDACI	
Sindaco	Comune
FELTRIN RUGGERO	Trevignano
FREGONESE LUCIANO	Valdobbiadene
ANDRETTA CRISTINA	Vedelago
SERENA MARCO	Villorba
TONON ROBERTO	Vittorio Veneto
GUIZZO PAOLO	Volpago del Montello
FESTON MIRCO	Zero Branco
MARCON STEFANO	Castelfranco Veneto
ZAMBON FLORIANO	Conegliano
FAVERO MARZIO	Montebelluna
MANILDO GIOVANNI	Treviso

1.3 Struttura organizzativa

La struttura organizzativa della Provincia di Treviso è attualmente articolata come da organigramma che segue:

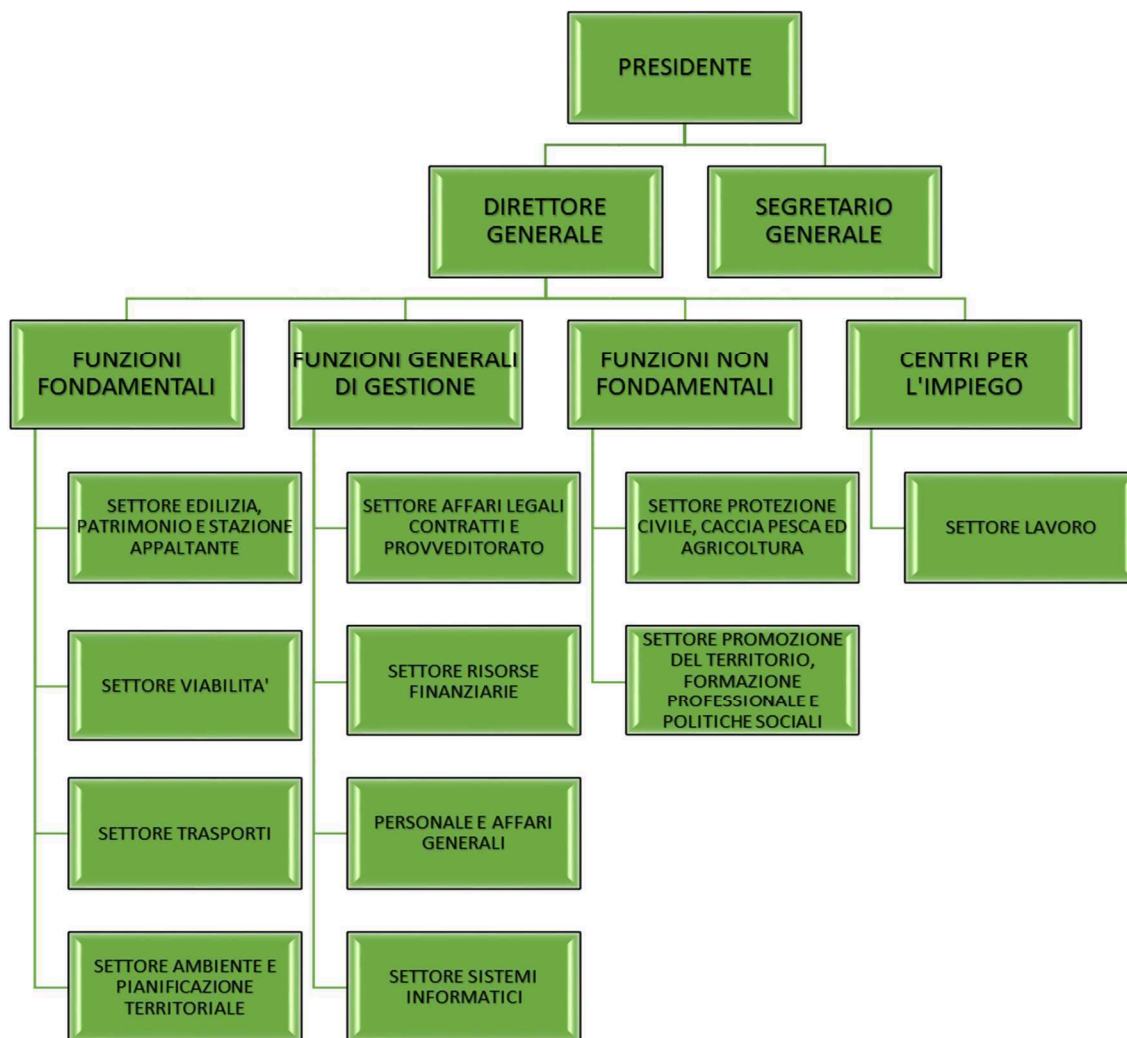

Alla data del 19.09.2016 Il numero totale di dipendenti è 449.

Alle funzioni fondamentali sono assegnati 298 dipendenti, alle funzioni non fondamentali 71, ed ai Centri per l'impiego 80.

1.4 Condizione giuridica dell'Ente:

L'Ente, nel mandato amministrativo precedente, non ha dichiarato il dissesto finanziario ai sensi dell'art. 244 del TUEL, o il predissesto finanziario ai sensi dell'art. 243-bis.

2. Parametri obiettivi per l'accertamento della condizione di ente strutturalmente deficitario ai sensi dell'art. 242 dei TUEL

Sono risultati due parametri positivi dall'ultimo rendiconto approvato 2015, così come si evince dal seguente prospetto:

(Decreto del Ministero dell'Interno del 18/02/2013)

Parametri da considerare per l'individuazione delle condizioni strutturalmente deficitarie		
	Si	No
1) Valore negativo del risultato contabile di gestione superiore in termini di valore assoluto al 2,5 per cento rispetto alle entrate correnti (a tali fini al risultato contabile si aggiunge l'avanzo di amministrazione utilizzato per le spese di investimento);		NO
2) Volume dei residui passivi complessivi provenienti dal titolo I superiore al 50 per cento degli impegni della medesima spesa corrente (al netto del valore pari ai residui attivi da contributi e trasferimenti correnti dalla regione nonché da contributi e trasferimenti della regione per funzioni delegate);		NO
3) Volume complessivo delle spese di personale a vario titolo rapportato al volume complessivo delle entrate correnti desumibili dai titoli I, II e III superiore al 38 per cento; tale valore è calcolato al netto dei contributi regionali nonché di altri enti pubblici finalizzati a finanziare spese di personale per cui il valore di tali contributi va detratto sia al numeratore che al denominatore del parametro;		NO
4) Consistenza dei debiti di finanziamento non assistiti da contribuzioni superiore al 160 per cento per gli enti che presentano un risultato contabile di gestione positivo e superiore al 140 per cento per gli enti che presentano un risultato contabile di gestione negativo rispetto alle entrate correnti desumibili dai titoli I, II e III, fermo restando il rispetto del limite di indebitamento di cui all'art. 204 del tuel con le modifiche di cui all'art. 8, comma 1 della legge 12 novembre 2011 n. 183, a decorrere dall'1 gennaio 2012;	SI	
5) Consistenza dei debiti fuori bilancio riconosciuti nel corso dell'esercizio superiore all'1 per cento rispetto ai valori di accertamento delle entrate correnti, fermo restando che l'indice si considera negativo ove tale soglia venga superata in tutti gli ultimi tre esercizi finanziari;		NO
6) Eventuale esistenza al 31 dicembre di anticipazioni di tesoreria non rimborsate superiori al 5 per cento rispetto alle entrate correnti;		NO
7) Esistenza di procedimenti di esecuzione forzata superiore allo 0,5 per cento delle spese correnti, anche se non hanno prodotto vincoli a seguito delle disposizioni di cui all'art. 159 del tuel;		NO
8) Ripiano squilibri in sede di provvedimento di salvaguardia di cui all'art. 193 del tuel con misure di alienazione di beni patrimoniali e/o avanzo di amministrazione superiore al 5% dei valori della spesa corrente, fermo restando quanto previsto dall'articolo 1, commi 443 e 444 della legge 24 dicembre 2012 n. 228 a decorrere dall'1 gennaio 2013; ove sussistano i presupposti di legge per finanziare il riequilibrio in più esercizi finanziari, viene considerato al numeratore del parametro l'intero importo finanziato con misure di alienazione di beni patrimoniali, oltre che di avanzo di amministrazione, anche se destinato a finanziare lo squilibrio nei successivi esercizi finanziari.	SI	

SITUAZIONE ECONOMICO-FINANZIARIA DELL'ENTE

POLITICA TRIBUTARIA LOCALE

1.1. Imposta provinciale di trascrizione: aliquota massima di legge 30%, applicata 30%.

1.2. Imposta responsabilità civile circolazione veicoli a motore, esclusi i ciclomotori: aliquota massima di legge 16%, applicata 15%.

1.3. Tributo esercizio funzioni di tutela, protezione ed igiene ambientale: aliquota massima di legge 5%, applicata 3%.

Il Documento Unico di Programmazione 2016, il Bilancio di previsione 2016 ed suoi allegati, unitamente all'attestazione della verifica degli equilibri di bilancio ai sensi dell'art. 193 del D.Lgs. 267/2000, sono stati approvati con deliberazione del Presidente della Provincia n. 11/64277/2016 del 27.07.2016, ai sensi dell'art. 1, comma 82, della Legge 7 aprile 2014 n. 56.

Con deliberazione di Consiglio Provinciale n. 1/36285 del 29/04/2016 è stato approvato il Rendiconto della gestione 2015.

SINTESI DEI DATI FINANZIARI DELL'ENTE:

Entrate	Dlgs 118/2011	
	Ultimo rendiconto approvato 2015	Bilancio di previsione 2016
<i>Fondo pluriennale vincolato per spese correnti</i>	2.932.414,37	4.712.237,84
<i>Fondo pluriennale vincolato per spese in conto capitale</i>	53.474.198,64	30.103.943,89
<i>Utilizzo avanzo di amministrazione</i>	18.257.058,92	22.427.472,37
TITOLO 1 -Entrate correnti di natura tributaria, contributiva e perequativa	60.454.061,45	63.468.000,00
TITOLO 2 -Trasferimenti correnti	32.134.173,19	33.065.945,07
TITOLO 3 -Entrate extratributarie	4.377.401,89	3.464.061,95
TITOLO 4 -Entrate in conto capitale	3.992.454,36	2.549.550,00
TITOLO 5 -Entrate da riduzioni di attività finanziarie	7.604.455,77	-
TITOLO 6 -Accensioni prestiti	-	-
TITOLO 7 -Anticipazioni da istituto tesoriere/cassiere	-	2.600.000,00
TITOLO 9 - Entrate per conto terzi e partite di giro	10.741.636,21	14.190.000,00
TOTALE GENERALE DELLE ENTRATE	119.304.182,87	176.581.211,12

Spese	Dlgs 118/2011	
	Ultimo rendiconto approvato 2015	Bilancio di previsione 2016
<i>TITOLO 1 -Spese correnti</i>	102.482.517,34	115.584.167,08
<i>Fondo pluriennale vincolato per spese correnti</i>	4.712.237,84	960.500,00
TITOLO 2 -Spese in conto capitale	17.336.642,23	33.017.881,96
<i>Fondo pluriennale vincolato per spese in conto capitale</i>	30.103.943,89	0,00
TITOLO 3 -Spese per incremento di attività finanziarie	7.619.882,34	7.145.982,08
TITOLO 4 -Rimborso di prestiti	4.909.526,69	4.043.180,00
TITOLO 5 -Chiusura Anticipazioni da istituto tesoriere/cassiere	-	2.600.000,00
TITOLO 7 -Spese per conto terzi e partite di giro	10.741.636,21	14.190.000,00
TOTALE GENERALE DELLE SPESE	143.090.204,81	176.581.211,12

Equilibrio di parte corrente

EQUILIBRIO ECONOMICO-FINANZIARIO		RENDICONTO 2005 (ACCERTAMENTI E IMPEGNI)	BILANCIO 2016 (STANZIAMENTI)
Fondo di cassa all'inizio dell'esercizio		77.484.539,10	68.191.587,48
A) Fondo pluriennale vincolato per spese correnti iscritto in entrata	(+)	2.932.414,37	4.712.237,84
AA) Recupero disavanzo di amministrazione esercizio precedente	(-)	0,00	
B) Entrate Titoli 1.00 - 2.00 - 3.00 <i>di cui per estinzione anticipata di prestiti</i>	(+)	96.965.636,53 0,00	99.998.007,02
C) Entrate Titolo 4.02.06 - Contributi agli investimenti direttamente destinati al rimborso dei prestiti da amministrazioni pubbliche	(+)	0,00	
D) Spese Titolo 1.00 - Spese correnti	(-)	102.482.517,34	115.584.167,08
DD) Fondo pluriennale vincolato di parte corrente (di spesa)	(-)	4.712.237,84	960.500,00
E) Spese Titolo 2.04 - Altri trasferimenti in conto capitale	(-)	0,00	
F) Spese Titolo 4.00 - Quote di capitale amm.to dei mutui e prestiti obbligazionari <i>di cui per estinzione anticipata di prestiti</i>	(-)	4.909.526,69 0,00	4.043.180,00
G) Somma finale (G=A-AA+B+C-D-DD-E-F)		-12.206.230,97	-14.917.102,22
ALTRE POSTE DIFFERENZIALI, PER ECCEZIONI PREVISTE DA NORME DI LEGGE E DAI PRINCIPI CONTABILI, CHE HANNO EFFETTO SULL'EQUILIBRIO EX ARTICOLO 162, COMMA 6, DEL TESTO UNICO DELLE LEGGI SULL'ORDINAMENTO DEGLI ENTI LOCALI			
H) Utilizzo avanzo di amministrazione per spese correnti <i>di cui per estinzione anticipata di prestiti</i>	(+)	14.531.058,92 -	15.003.052,22
I) Entrate di parte capitale destinate a spese correnti in base a specifiche disposizioni di legge o dei principi contabili <i>di cui per estinzione anticipata di prestiti</i>	(+)	- -	
L) Entrate di parte corrente destinate a spese di investimento in base a specifiche disposizioni di legge o dei principi contabili	(-)	-	85.950,00
M) Entrate da accensione di prestiti destinate a estinzione anticipata dei prestiti	(+)	-	
EQUILIBRIO DI PARTE CORRENTE			
	O=G+H+I-L+M	2.324.827,95	0,00

Equilibrio di parte capitale

EQUILIBRIO ECONOMICO-FINANZIARIO		RENDICONTO 2005 (ACCERTAMENTI E IMPEGNI)	BILANCIO 2016 (STANZIAMENTI)
P) Utilizzo avanzo di amministrazione per spese di investimento	(+)	3.726.000,00	7.424.420,15
Q) Fondo pluriennale vincolato per spese in conto capitale iscritto in entrata	(+)	53.474.198,64	30.103.943,89
R) Entrate Titoli 4.00-5.00-6.00	(+)	11.596.910,13	2.549.550,00
C) Entrate Titolo 4.02.06 - Contributi agli investimenti direttamente destinati al rimborso dei prestiti da amministrazioni pubbliche	(-)	-	-
I) Entrate di parte capitale destinate a spese correnti in base a specifiche disposizioni di legge o dei principi contabili	(-)	-	-
S1) Entrate Titolo 5.02 per Riscossione crediti di breve termine	(-)	-	-
S2) Entrate Titolo 5.03 per Riscossione crediti di medio-lungo termine	(-)	-	-
T) Entrate Titolo 5.04 relative a Altre entrate per riduzione di attività finanziarie	(-)	7.604.455,77	-
L) Entrate di parte corrente destinate a spese di investimento in base a specifiche disposizioni di legge o dei principi contabili	(+)	-	85.950,00
M) Entrate da accensione di prestiti destinate a estinzione anticipata dei prestiti	(-)	-	-
U) Spese Titolo 2.00 - Spese in conto capitale	(-)	17.336.642,23	33.017.881,96
UU) Fondo pluriennale vincolato in c/capitale (di spesa)	(-)	30.103.943,89	-
V) Spese Titolo 3.01 per Acquisizioni di attività finanziarie	(-)	-	-
E) Spese Titolo 2.04 - Altri trasferimenti in conto capitale	(+)	-	-
EQUILIBRIO DI PARTE CAPITALE			
Z = P+Q+R-C-I-S1-S2-T+L-M-U-UU-V+E		13.752.066,88	7.145.982,08
S1) Entrate Titolo 5.02 per Riscossione crediti di breve termine	(+)	-	-
S2) Entrate Titolo 5.03 per Riscossione crediti di medio-lungo termine	(+)	-	-
T) Entrate Titolo 5.04 relative a Altre entrate per riduzioni di attività finanziarie	(+)	7.604.455,77	-
X1) Spese Titolo 3.02 per Concessione crediti di breve termine	(-)	-	-
X2) Spese Titolo 3.03 per Concessione crediti di medio-lungo termine	(-)	-	-
Y) Spese Titolo 3.04 per Altre spese per incremento di attività finanziarie	(-)	7.619.882,34	7.145.982,08
EQUILIBRIO FINALE			
W = O+Z+S1+S2+T-X1-X2-Y		16.061.468,26	-

Gestione di competenza. Quadro Riassuntivo

		Esercizio 2015
Riscossioni	(+)	99.576.411,34
Pagamenti	(-)	98.013.216,11
Differenza	(+)	1.563.195,23
Residui attivi	(+)	19.727.771,53
FPV ENTRATA	(+)	56.406.613,01
Residui passivi	(-)	45.076.988,70
FPV SPESA	(-)	34.816.181,73
Differenza		-3.758.785,89
Avanzo (+) o Disavanzo (-)		-2.195.590,66

Composizione del risultato di amministrazione al 31 dicembre 2015:	
Parte accantonata	
Fondo crediti di dubbia esigibilità al 31/12/2015	1.192.598,00
Fondoal 31/12/2014	
Fondoal 31/12/2014	
Totale parte accantonata	1.192.598,00
Parte vincolata	
Vincoli derivanti da leggi e dai principi contabili	
Vincoli derivanti da trasferimenti	1.271.017,87
Vincoli derivanti dalla contrazione di mutui	-
Vincoli formalmente attribuiti dall'ente	14.044.040,95
Altri vincoli	
Totale parte vincolata	15.315.058,82
Parte destinata agli investimenti	
Totale parte destinata agli investimenti	-
Totale parte disponibile	10.445.413,55

Risultati della gestione: fondo di cassa e risultato di amministrazione

Descrizione	2015
Fondo cassa al 31 dicembre	68.191.587,48
Totale residui attivi finali	43.392.419,84
Totale residui passivi finali	49.814.755,22
Fondo pluriennale vincolato spesa	34.816.181,73
Risultato di amministrazione	26.953.070,37
Utilizzo anticipazione di cassa	NO

Il fondo di cassa al 18/09/2016 presso la tesoreria statale Banca d'Italia e presso la banca tesoriera ammonta ad euro 63.796.036,76.

Utilizzo avanzo di amministrazione:

L'avanzo di amministrazione applicato al bilancio di previsione 2016 risulta così dettagliato:

APPLICAZIONE AVANZO VINCOLATO	
Vincoli derivanti da trasferimenti:	
Corrispettivo contratti di servizio in materia di trasporto pubblico	1.207.838,67
Spese per l'attività dell'archivio fotografico storico	3.700,00
Acquisto attrezzature per l'archivio fotografico storico	4.708,88
Acquisti di materiale di consumo per l'attività di protezione civile	13.100,00
Acquisto automezzi per la protezione civile	41.020,32
Acquisti per innovazione tecnologica C.F.P.	650,00
	1.271.017,87
Vincoli formalmente attribuiti dall'ente:	
Manutenzione straordinaria edifici scolastici	77.058,87
Manutenzione straordinaria strade provinciali	115.000,00
Acquisto arredi per istituti statali	40.000,00
Fondo ammortamento prestiti obbligazionari art. 41 L. 448/2001	7.145.982,08
Salvaguardia equilibrio corrente	3.333.000,00
	10.711.040,95
TOTALE APPLICAZIONE AVANZO DI AMMINISTRAZIONE 2015	11.982.058,82

Gestione dei residui

L'analisi dell'anzianità dei residui distinti per anno di provenienza è la seguente:

RESIDUI ATTIVI Dlgs 118/2011	2010 ED ESERCIZI PRECEDENTI	2011	2012	2013	2014	2015	2015 Totale residui da ultimo rendiconto approvato
RESIDUI ATTIVI PARTE CORRENTE							
TITOLO 1 ENTRATE CORRENTI DI NATURA TRIBUTARIA, CONTRIBUTIVA E PEREQUATIVA						62.340,56	62.340,56
TITOLO 2 TRASFERIMENTI CORRENTI	203.483,88	66.624,99		926.463,29	3.808.256,10	15.501.164,57	20.505.992,83
TITOLO 3 ENTRATE EXTRATRIBUTARIE	211.499,95	3.964,99	253.621,97	548.082,90	497.064,00	602.717,15	2.116.950,96
Totale	414.983,83	70.589,98	253.621,97	1.474.546,19	4.305.320,10	16.166.222,28	22.685.284,35
RESIDUI ATTIVI DI PARTE IN CONTO CAPITALE							
TITOLO 4 ENTRATE IN CONTO CAPITALE	15.527.004,94	50.673,75	2.711,40		915.307,70	3.540.142,64	20.035.840,43
TITOLO 5 ENTRATE DA RIDUZIONE DI ATTIVITA' FINANZIARIE							-
TITOLO 6 ACCENSIONI DI PRESTITI	306.159,54						306.159,54
TITOLO 7 ANTICIPAZIONI DA ISTITUTO TESORIERE/CASSIERE							-
Totale	15.833.164,48	50.673,75	2.711,40	-	915.307,70	3.540.142,64	20.341.999,97
TITOLO 9 ENTRATE PER CONTO TERZI E PARTITE DI GIRO	1.084,56			267.073,15	75.571,20	21.406,61	365.135,52
TOTALE RESIDUI ATTIVI	16.249.232,87	121.263,73	256.333,37	1.741.619,34	5.296.199,00	19.727.771,53	43.392.419,84

RESIDUI PASSIVI Dlgs 118/2011	2010 ED ESERCIZI PRECEDENTI	2011	2012	2013	2014	2015	2015 Totale residui da ultimo rendiconto approvato
TITOLO 1 SPESE CORRENTI	226.402,57	4.885,19	34.101,00	364.529,38	683.834,80	39.962.450,02	41.276.202,96
TITOLO 2 SPESE IN CONTO CAPITALE	859.724,64	13.338,21	672,81	69.293,52	1.525.139,08	3.849.058,88	6.317.227,14
TITOLO 3 SPESE PER INCREMENTO ATTIVITA' FINANZIARIE							
TITOLO 4 RIMBORSO DI PRESTITI	-	-	-	-	-	-	-
TITOLO 5 CHIUSURA ANTICIPAZIONI RICEVUTE DA ISTITUTO TESORIERE/CASSIERE							
TITOLO 7 USCITE PER CONTO TERZI E PARTITE DI GIRO	938,05	221,95	10.273,04	312.423,02	631.989,26	1.265.479,80	2.221.325,12
TOTALE RESIDUI PASSIVI	1.087.065,26	18.445,35	45.046,85	746.245,92	2.840.963,14	45.076.988,70	49.814.755,22

Patto di Stabilità Interno:

L'Ente è sempre stato soggetto al Patto di Stabilità Interno e non lo ha rispettato nell'esercizio 2015.

Indebitamento:

Il debito residuo al 31.12.2015 ammonta ad euro 144.562.960,23.

	2014	2015
Residuo debito	154.327.962,07	149.472.486,92
Nuovi prestiti	0,00	0,00
Prestiti rimborsati	4.855.475,15	4.909.526,69
Altre variazioni +/-	0,00	0,00
Totale fine anno	149.472.486,92	144.562.960,23

L'indice di indebitamento pro-capite è il seguente:

	2015
Residuo debito finale	144.562.960,23
Popolazione residente	887.293
Rapporto tra residuo debito e popolazione residente	162,93

Rispetto del limite di indebitamento

L'Ente ha rispettato il limite di indebitamento disposto dall'art. 204 del TUEL.

	Rendiconto della Gestione 2015	Bilancio di Previsione 2016
Incidenza percentuale attuale degli interessi passivi sulle entrate correnti (art. 204 TUEL)	7,59%	7,81%
Limite max art. 204 TUEL	10%	10%

Anticipazione di tesoreria (art. 222 Tuel)

L'Ente non ha fatto ricorso ad anticipazioni di tesoreria.

Utilizzo strumenti di finanza derivata

L'Ente ha in essere strumenti di finanza derivata.

Si tratta di contratti di swap di copertura che coprono l'Ente dal rischio di rialzo dei tassi e dalle fluttuazioni del tasso Euribor.

Il grafico evidenzia la situazione attuale.

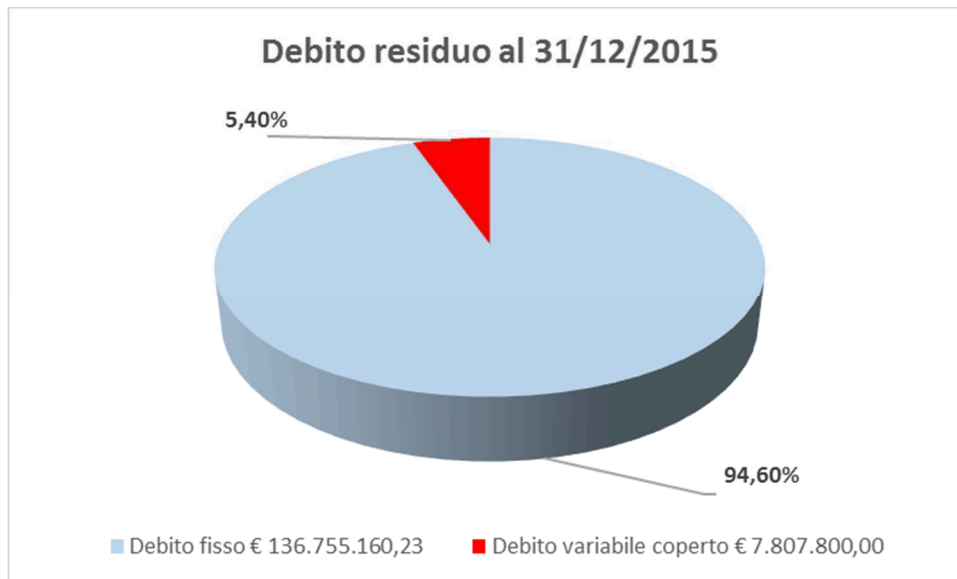

Conto del patrimonio in sintesi.

STATO PATRIMONIALE (ATTIVO)	2015	STATO PATRIMONIALE (PASSIVO)	2015
A) CREDITI vs.PARTECIPANTI	-	A) PATRIMONIO NETTO	
TOTALE CREDITI vs PARTECIPANTI (A)	-	Fondo di dotazione	366.312.826,68
B) IMMOBILIZZAZIONI		Riserve	54.540.603,37
Immobilizzazioni immateriali	8.804.838,52	Risultato economico dell'esercizio	-20.815.491,31
Immobilizzazioni materiali	469.466.110,01	TOTALE PATRIMONIO NETTO (A)	400.037.938,74
Immobilizzazioni Finanziarie	31.465.668,18	B) FONDI PER RISCHI ED ONERI	-
TOTALE IMMOBILIZZAZIONI (B)	509.736.616,71	TOTALE FONDI PER RISCHI ED ONERI (B)	
C) ATTIVO CIRCOLANTE		C) TRATTAMENTO DI FINE RAPPORTO	-
Rimanenze	-	TOTALE FONDI PER RISCHI ED ONERI (C)	
Crediti	42.199.821,84	D) DEBITI	
Attività finanziarie che non costituiscono immobilizzi		Debiti da finanziamento	144.562.960,23
Disponibilità liquide	68.215.791,45	Debiti verso fornitori	18.005.082,76
TOTALE ATTIVO CIRCOLANTE (C)	110.415.613,29	Debiti per trasferimenti e contributi	29.588.347,34
D) RATEI E RISCONTI ATTIVI		Altri debiti	2.221.325,12
Ratei e risconti attivi	35.074,07	TOTALE DEBITI (D)	194.377.715,45
TOTALE RATEI E RISCONTI (D)	35.074,07	E) RATEI E RISCONTI PASSIVI	
		Ratei e risconti passivi	25.771.649,88
TOTALE DELL'ATTIVO (A+B+C+D)	620.187.304,07	TOTALE RATEI E RISCONTI (E)	25.771.649,88
		TOTALE DEL PASSIVO (A+B+C+D+E)	620.187.304,07

CONTI D'ORDINE	
1) Impegni finanziari per costi anno futuro	33.564.081,73
3) beni dati in uso a terzi	63.743.027,17
4) garanzie prestate a amministrazioni pubbliche	-
5) garanzie prestate a imprese controllate	-
6) garanzie prestate a imprese partecipate	-
7) garanzie prestate a altre imprese	-
10) Garanzie prestate a altre imprese	3.333.000,00
TOTALE CONTI D'ORDINE	100.640.108,90

Conto economico in sintesi

CONTO ECONOMICO	2015
A) COMPONENTI POSITIVI DELLA GESTIONE	97.694.768,87
B) COMPONENTI NEGATIVI DELLA GESTIONE di cui:	111.133.395,03
Ammortamenti e svalutazioni	20.396.129,62
DIFFERENZA FRA COMP. POSITIVI E NEGATIVI DELLA GESTIONE (A-B)	- 13.438.626,16
C) PROVENTI ED ONERI FINANZIARI	- 6.976.224,71
D) RETTIFICHE DI VALORE ATTIVITA' FINANZIARIE	125.133,81
E) PROVENTI ED ONERI STRAORDINARI	471.948,80
RISULTATO ECONOMICO DI ESERCIZIO PRIMA DELLE IMPOSTE	- 19.817.768,26
Imposte	- 997.723,05
RISULTATO DELL'ESERCIZIO	- 20.815.491,31

Debiti fuori bilancio:

Non esistono debiti fuori bilancio da riconoscere.

CONCLUSIONI

Sulla base delle risultante della relazione di inizio mandato si può attestare che la situazione finanziaria e patrimoniale della Provincia di Treviso non presenta squilibri e che NON sussistono i presupposti per il ricorso alle procedure di riequilibrio vigenti.

Treviso, 22 Novembre 2016

II PRESIDENTE
Stefano Marcon

*Sottoscritto digitalmente ai sensi
dell'art. 21 del D.L.gs n. 82/2005 e s.m.i.*



DiKe - Digital Key
(Software per la firma digitale di documenti)

Esito Verifica Firme

22 novembre 2016

Esito Verifica : Firma CADES OK Data di verifica: 22/11/2016 08.17.22 (UTC Time)
Algoritmo Digest : SHA-256
Firmatario : STEFANO MARCON
Ente Certificatore : InfoCert Firma Qualificata 2
Cod. Fiscale : MRCSFN68E14C111Z
Stato : IT
Organizzazione : NON PRESENTE
Cod. Ident. : 2016143321407
Certificato Sottoscrizione : SI
Validità Cert dal: : 13/10/2016 09.32.54 (UTC Time)
Validità Cert fino al: : 13/10/2019 00.00.00 (UTC Time)
Certificato Qualificato : Certificato Qualificato conforme alla normativa
Data e Ora Firma : 22/11/2016 08.05.40 (UTC Time)